südostasien
Zeitschrift für Politik • Kultur • Dialog

4 | 2021, Deutschland, Rezensionen, Vietnam,
Autor*in: Robin Eberhardt

Globale Machtverhältnisse und rassistische Ausgrenzung

Die Schauspielerin Mai Dương Kiều ist eine der Sprecherinnen im Hörspiel *Atlas*, über das sie sagt: „Dieses Stück ist so wichtig, weil ein Teil meiner Biografie und die Biografie meiner Eltern mit drin steckt.“ © Parusel/MDR

Deutschland/Vietnam: Das preisgekrönte Hörspiel „Atlas“ erzählt von drei Generationen vietnamesischer Frauen. Thematisiert werden die Flucht vor staatlicher Gewalt, Arbeitsmigration und die Suche nach der eigenen Familiengeschichte.

Im Zentrum des Hörspiels *Atlas* stehen drei vietnamesische Frauen und ihre Lebensgeschichten. Die Großmutter flüchtet 1975 nach dem Einzug der nordvietnamesischen Armee in Saigon in einem Boot

und landet auf der Insel Bidong vor der Küste Malaysias. Später kommt sie als Kontingentflüchtling in die BRD. Auf der Flucht wird sie von ihrer Tochter getrennt und glaubt, das Kind sei ertrunken. Die Tochter wird allerdings gerettet und wächst in Vietnam als Adoptivkind auf. Sie bewirbt sich erfolgreich als Vertragsarbeiterin und geht in die DDR. Dort lernt sie den Übersetzer Herrn Le kennen. Sie heiraten, bekommen eine Tochter und erleben zusammen das Ende des ‚Arbeiter- und Bauernstaates'.

Rassistische Ressentiments in der DDR

Đan Thy Nguyen spricht in dem Hörspiel Atlas den Übersetzer Herr Le. © Parusel/MDR

Schon kurz nach der Ankunft in Leipzig spürt die junge Vietnamesin rassistische Ressentiments, die sich auch in den strengen Regeln für Vertragsarbeiter*innen ausdrücken. Ihnen ist der Kontakt zur einheimischen Bevölkerung außerhalb der Arbeit untersagt und sie dürfen ihre Zimmer abends nicht verlassen. Zudem wird ihnen eingebläut, dass sowohl Krankheit als auch Schwangerschaft oder „andere Produktivkraft mindernde Anlässe" zu einem sofortigen Ende des Arbeitsverhältnisses führen und sie somit nach Vietnam zurückgeschickt werden.

Als die junge Vietnamesin schwanger wird, gefährdet das ihren Aufenthaltsstatus. Die Familie muss sich verstecken. Aber auch nach dem Mauerfall wird ihr Leben nicht einfacher, da die vietnamesische Familie nicht zum neuen ‚Volksbewusstsein' des wiedervereinigten Deutschlands passt.

Eindrücklich schildert die junge Vertragsarbeiterin den Um- und Zusammenbruch der damaligen DDR und wie unverständlich die Verbindung von Einheit, Freiheit und „blühenden Landschaften" für die vietnamesischen Vertragsarbeiter*innen ist. Dabei bemerken sie auch, dass ausländerfeindliche Parolen immer ungenierter skandiert werden. Jedoch seien diese auch schon vor dem Herbst 1989 zu hören gewesen: „Die Deutschen sagten nicht erst ‚Fidjis', als die Mauern unten waren." Danach allerdings seien die Parolen „lauter" geworden und „voller Inbrunst" skandiert worden.

Traumatische Erlebnisse auf der Flucht

Auf der Insel Bidong vor der Küste Malaysias kamen im Mai 1975 die ersten Geflüchteten aus Vietnam in Booten an. Ab 1978 war die Insel ein offizielles Flüchtlingscamp, ausgelegt für 4.500 Menschen. Mitte 1979 befanden sich über 40.000 Menschen auf der Insel und warteten darauf in die USA, nach Kanada, Australien, Frankreich oder Deutschland umgesiedelt zu werden. © manhai, Flickr, CC BY 2.0

In einem zweiten Erzählstrang macht sich die Enkelin in auf die Suche nach der Geschichte ihrer Mutter. In Saigon trifft sie auf die Großmutter, die nach einigen Jahren in Westdeutschland wieder zurück in ihre Heimat gezogen ist. Während der Begegnung mit ihrer Enkelin durchlebt sie noch einmal die Zeit der Flucht vor den nordvietnamesischen Machthabern sowie deren Repressionen gegen die südvietnamesische Bevölkerung und die dramatischen Erlebnisse auf der Insel Bidong. Gemeinsam mit der Enkelin reist sie auf die ehemalige Flüchtlingsinsel, wo sie einen nervlichen Zusammenbruch erleidet. Dieser wird ausgelöst durch die Erinnerung an das Kentern des Bootes, bei dem die Tochter vermeintlich ertrunken war. Obwohl das Auftauchen der Enkelin der Beweis dafür ist, dass ihre Tochter überlebt hat, kann die Großmutter das Trauma der Trennung und den Verlustschmerz nicht überwinden.

Erfahrungen der vietnamesischen Community in Leipzig

Thomas Köck erzählt in seinem Hörspiel nicht nur eine Familiengeschichte, die von staatlicher Repression, von Flucht und Arbeitsmigration geprägt ist. Er verdeutlicht auch, wie diese Umstände sich auf die beteiligten Figuren auswirken. Dazu hat der Theaterautor mit vielen Menschen der vietnamesischen Community in Leipzig gesprochen. Köck springt in seiner Erzählung sowohl zwischen den Orten als auch zwischen den Zeiten und schafft mit dieser Montage intensive Momentaufnahmen.

Atlas wurde vom *Mitteldeutschen Rundfunk* produziert und erstmals am 9. November 2020 ausgestrahlt. Das Stück wurde Hörspiel des Monats und gewann 2020 den renommierten *Hörspielpreis der Kriegsblinden*. Die Jury begründete die Vergabe so: „In einem historisch-

geopolitischen Kartenwerk verzeichnet der Autor Thomas Köck die Grenzziehungen von globalen Machtverhältnissen und rassistischer Ausgrenzung. (…) Köck entfaltet hierbei eine komplexe Familiengeschichte von Flucht und Migration aus Vietnam nach Deutschland und zurück, die quer zu den Kollektiverzählungen der Deutschen liegt.“ So trage das Hörspiel auch zur Anerkennung der Geschichte der Vietnames*innen in Deutschland bei. „Dieses Stück ist so wichtig, weil ein Teil meiner Biografie und die Biografie meiner Eltern mit drin steckt“, erklärte die Schauspielerin Mai Dương Kiều, die die Tochter spricht.

Die Bedingungen für vietnamesische Vertragsarbeiter*innen in der DDR waren nicht so rosig, wie die offiziellen Solidaritäts- Parolen der Staatsführung. Private Kontakte mit Deutschen ausserhalb der Arbeit waren für Vietnames*innen untersagt. Frauen, die schwanger wurden, wurden nach Vietnam zurück geschickt. ©phillygdr, Flickr, CC BY-NC 2.0

Ursprünglich schrieb Köck das Stück für das Schauspiel Leipzig, wo es auch aufgeführt wurde. Neben Lob gab es aber auch die Kritik, dass die Rollen der vietnamesischen Migrant*innen von weißen Darsteller*innen übernommen wurden. In der Hörspielfassung sind deshalb Schauspieler*innen mit vietnamesischen Wurzeln zu hören: Die Mutter wird von Thúy Nonnemann gesprochen, die Tochter von Mai Dương Kiều und Herr Le von Dan Thy Nguyen, der selbst Sohn ehemaliger ‚Boatpeople‘ ist. Diese Besetzung verleiht dem Stück auch durch die so entstandene Sprachmelodie Glaubwürdigkeit und Echtheit.

Das Hörspiel begeistert durch seine einfühlsame Erzählung der Familiengeschichte, die von Migration geprägt ist und öffnet einen ungewöhnlichen Blick auf die Wiedervereinigung Deutschlands. Dabei wird auch deutlich, wie verschiedene Generationen von Vietnames*innen in Deutschland fremdenfeindlichen Ressentiments ausgesetzt waren. Zudem wirft *Atlas* ein Licht auf den Umbruch in Vietnam Mitte der 1970er Jahre und die dortige Repression durch die Sieger gegen die Besiegten nach dem Ende des Krieges.

Rezension zu: Thomas Köck. Atlas. *Deutschland. 2020. 70 Minuten*

Hören kann man das Hörspiel in der ARD-Audiothek oder beim *MDR.*

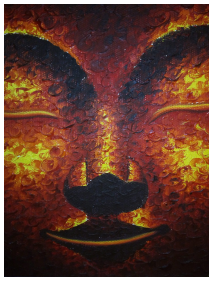

robin.eberhardt@gmail.com

Robin Eberhardt hat *Südostasienwissenschaften* und *Politik* an der *Universität Hamburg* studiert und dann einige Jahre in Phnom Penh für verschiedene englischsprachige Zeitungen als Redakteur gearbeitet. Nach Jahren als freier Journalist mit dem Schwerpunkt Südostasien arbeitet er jetzt im *Zivilen Friedensdienst* als Medientrainer beim *Women's Media Centre of Cambodia*.

1.

„Bis heute geht es in meinem Leben nur ums Boxen"
By Robin Eberhardt
11. Januar 2024
Kambodscha – Im Interview berichtet der Kickbox-Meister Eh Phouthong über seine Karriere als Profi-Sportler und seine heutige Arbeit als Boxtrainer.

2.

Repressionen zur Durchsetzung von Staatlichkeit
By Robin Eberhardt
15. Februar 2022
Südostasien – Die Übernahme der europäischen Idee des Staates führt in den Ländern des südostasiatischen Festlandes zu Gewalt der Herrscher gegenüber ihren Bürgern. Im Interview erläutert der Südostasienwissenschaftler Boike Rehbein die historischen Hintergründe.

3.

Globale Machtverhältnisse und rassistische Ausgrenzung
By Robin Eberhardt
24. Januar 2022
Deutschland/Vietnam – Das preisgekrönte Hörspiel „Atlas“ erzählt von drei Generationen vietnamesischer Frauen. Thematisiert werden die Flucht vor staatlicher Gewalt, Arbeitsmigration und die Suche nach der eigenen Familiengeschichte.

Dieser Text erscheint unter einer Creative Commons Namensnennung 4.0 International Lizenz.