südostasien
Zeitschrift für Politik • Kultur • Dialog

2 | 2021, Analyse, Indonesien,
Autor*in: Siti Maimunah und Sarah Agustiorini

Durian und die Kolonialität der Macht (Teil I)



Transport der Durian zum Verkaufsort flussabwärts. © Sarah Agustio

Indonesien: Von der Ernte der Durian-Früchte lebten in Kalimantan einst mehrere Generationen. Doch die Hegemonie des Extraktivismus, der den Hunger des globalen Marktes stillen soll, verdrängt das nachhaltige Wirtschaften der lokalen Bevölkerung.

Die Kulturen Südostasiens beeinflusst sie seit Jahrtausenden, doch in der westlichen Welt kennt man sie erst seit rund 600 Jahren: Die Durian-Frucht. Die in Südostasien und Südasien mit spezieller Verehrung bedachte ‚Königsfrucht' wurde in der Kolonialzeit zum Objekt der Phantasien westlicher Forscher*innen und Abenteurer*innen. Ihre Aufzeichnungen zeigen, wie der ‚ferne Osten' seinerzeit als gefährliches, wildes und primitives Gebiet wahrgenommen wurde, welches bezwungen, gezähmt

und modernisiert werden musste. Der außergewöhnliche Reichtum seiner Natur machte den ‚fernen Osten' zur kolonialen Frontlinie in einem Kampf, dessen Ziel die Unterwerfung von Natur und Kultur darstellte.



Das Fruchtfleisch einer Durian. © Sarah Agustio

Zwar endete die Kolonialherrschaft Mitte des 20. Jahrhunderts. Doch der Traum von der Modernität verschwand nicht aus den ehemaligen Kolonien. Die neuen Nationalstaaten setzten die westliche Betrachtungsweise und Praxis fort, in der Fortschritt in Form von Wirtschaftswachstum gemessen wurde. Der peruanische Soziologe Anibal Quijano bezeichnete die Tatsache, dass auch nach dem Verschwinden der Bürokratie der Besatzer eine koloniale Logik das Regierungshandeln prägt, als „Kolonialität der Macht".

Entsprechend René Descartes Leitspruch „Cogito, ergo sum", stellt sich der Mensch als denkendes und sprechendes Wesen ins Zentrum der Schöpfung und verneint alle anderen Wesen, die nicht

denken und nicht sprechen. Dieser Artikel versucht, die Kolonialität der Macht in Indonesien am Beispiel der Durian aufzuzeigen und damit einen Ansatz der Dekolonisierung anzubieten, der zu einem sozialen und ökologischen Handeln führen kann, das auf Gerechtigkeit basiert.

Durian als Objekt westlicher Phantasie(n)

Dem Soziologen Andrea Montanari zufolge kamen Europäer*innen in Malakka zuerst mit der Durian in Kontakt, worauf sie schnell zum Objekt wissenschaftlicher Studien wurde. Der italienische Händler Niccolo de Conti, der im 15. Jahrhundert von Venedig ins Königreich Champa (im Süden des heutigen Vietnam) reiste, beschrieb den Geschmack der Durian als „wie Käse“, was der Frucht zunächst viel Sympathie einbrachte. Doch im 17. Jahrhundert verschwand die Durian nach und nach von den Tafeln der Kolonialherren. Sie galt den Nasen der herrschenden Klasse als nicht wohlriechend genug und wurde gleich gesetzt mit etwas Ekel erregendem, Unzivilisiertem – so wie die Ureinwohner*innen, die aus ihrer Sicht rückständig und undiszipliniert waren und der Modernisierung bedurften.

Durian-Geschichten sind eng verwoben mit westlichem Abenteurer- und Forschertum. Der US-amerikanische Historiker Henry Adam kam Anfang des 20. Jahrhunderts bei seiner Reise in den ‚fernen Osten’ in Westjava in den Genuss seiner ersten Durian. Sein Fazit: Der Geschmack sei überbewertet und erinnere an vergammelten Käse. Aussagen wie diese sind weniger Ausdruck individuellen Geschmacks, als vielmehr geformt von sozialen Beziehungen. Sie stehen stellvertretend für das Überlegenheitsgefühl der kolonialen europäischen Herrscher gegenüber denen, die sie unterdrückten.



Durian-Ernte © Sarah Agustio

Artenvielfalt der Durian

Zwar machte Henry Adam auf Java Bekanntschaft mit der Durian, das Zentrum ihrer Vielfalt befindet sich jedoch auf Kalimantan. Von den existierenden rund 30 Durian-Arten ist fast die Hälfte in Kalimantan endemisch. Davon wachsen einige Sorten noch wild in den Wäldern und wurden noch nicht vom Menschen kultiviert.

Die Kolonialzeit trug dazu bei, dass Menschen auch sprachlich entsprechend der herrschenden Machtverhältnisse unterschieden wurden. ‚Dayak' beispielsweise ist eine koloniale Ausdrucksweise, mit der die lokale Bevölkerung, die in Kalimantans Binnenland an den Flussläufen lebte, von den Menschen an der Küste, die überwiegend malaiischer Herkunft waren, unterschieden wurde. Während letztere als gebildeter und fortgeschrittener galten, wurden erstere als Hinterwäldler betrachtet.

Die meisten schriftlichen Überlieferungen zur Durian stammen aus dem Westen. Die Beschreibungen der Form und die biologischen Einordnung spiegeln einerseits das Interesse der europäischen Forscher an der Natur der Kolonialgebiete. Sie spiegeln aber auch das Ziel, sich diese Natur und ihre Bewohner*innen Untertan zu machen.

Von der Ökonomie der Durian zur Ökonomie des Extraktivismus

In den Dörfern am Fluss Kayan in Nordkalimantan spielt die Durian-Ernte eine große Rolle. Sowohl die wild wachsenden Sorten wie auch die vom Menschen kultivierten liefern Früchte, die sich in bares Geld umtauschen lassen. Damit ‚begleitet' die Durian die Menschen von der Grundschule bis zum Studium. Die Durian gedeiht bei hoher Luftfeuchtigkeit gut im Tiefland und lehmigen, leicht sauren Böden. Ausgewachsene Durian-Bäume können 30 bis 50 Meter hoch werden und ihre Stämme Durchmesser von bis zu 2,5 Metern erreichen.

Die Durian-Gärten – ‚lembo' heißen sie in der Sprache der lokalen Dayak Tunjung-Benuaq – sind Zeugen des Lebens von Generationen von Menschen. Sie bezeugen auch, wie ein koloniales und kapitalistisches Wirtschaftssystem die Natur zerstört und die Menschen aussaugt. Mit dem Forstgesetz von 1865 und dem Agrargesetz von 1870 etablierte die niederländische Kolonialmacht die *Domein verklaring* (freie Staatsdomäne). Fortan galt: Land, dessen Besitz nicht nachweisbar war, war Staatsland. So wurde beinahe das gesamte Gebiet des heutigen Indonesien zu holländischem Staatsgebiet.

Nordsumatras Wälder wurden auf dieser juristischen Grundlage seit 1867 gefällt, ihre Gebiete parzelliert und zu Tabak-, Tee-, Zuckerrohr- und Sisal-Plantagen in ausländischem Besitz gemacht. In Kalimantan begann die Kolonialregierung 1886 mit dem Bergbau. In Palarang (Kutai Kartanegara) wurde Steinkohle gefördert. In Tarakan wurde nach Erdgas und in Balikpapan nach Erdöl gebohrt.



Verschmutzung durch ein Kohlekraftwerk und eine Nickelschmelze im Besitz eines chinesischen Unternehmens in Zentralsulawesi © Jatam Sulawesi Tengah

Neuer Staat, alte Muster

Die Kolonialregierung wurde durch die Regierung der Republik Indonesien ersetzt, doch die Besetzung und Ausbeutung des Landes der lokalen Bevölkerung wurde fortgesetzt. Nach der Machtergreifung von Suharto erließ seine Regierung der *Neuen Ordnung* ab 1967 Gesetze zu Fortwirtschaft, Bergbau und Investitionen, die Unternehmen aus dem In- und Ausland die massive Ausbeutung von Land und Meer gestatten.

Die Wälder Kalimantans wurden nach und nach von Geschäftsleuten kontrolliert, die enge Verbindungen zur Suharto-Familie hatten. Laut Zahlen des *Ministeriums für Umwelt und Forstwirtschaft* umfassten im Jahr 2018 die Konzessionsflächen für Unternehmen in der Provinz Ostkalimantan 5,6 Millionen Hektar (44,09 Prozent der Gesamtfläche). Das bedeutet, dass Durian-Gärten und -Wälder zerstört und abgeholzt werden, um Platz für Palmölplantagen oder Bergbau zu machen. Die Holzsorten Meranti und Bangkirai stehen bei Holzhändlern hoch im Kurs. Werden sie gefällt, fallen die Durian-Bäume mit.

Ökologische Krise, Soziale Krise, Klimakrise

Die Regierung der *Neuen Ordnung* war ein extraktivistisches Regime, dessen Wirtschaft auf der Ausbeutung von natürlichen Rohstoffen für den Export basiert. Erdöl/Erdgas-Förderung, Holzhandel, Bergbau und das Anlegen riesiger Palmölplantagen führten zur Abholzung von Regenwäldern in einem unglaublichen Ausmaß. In den 1990er Jahren stammte die Hälfte der Rundhölzer, die Indonesien exportierte, aus Kalimantan.

Mit der Entwaldung verschwand auch die wild wachsende Durian. Der Palmöl-Boom sorgt für weitere rasante Abholzung. Ostkalimantans Forstbehörde zufolge haben die Lokalregierungen von Kutai Barat und Mahakam Ulu vor drei Jahren Konzessionen für 755.834 Hektar Waldfläche zur Umwandlung in Palmölplantagen erteilt, obwohl zu jener Zeit die Zentralregierung bereits ein Moratorium für Torfmoorwälder erlassen hatte. Mit Durian beladene Boote, die hintereinander in Reihen auf Kalimantans Flüssen fahren, waren einst ein gewohnter Anblick. Heute sieht man sie kaum noch.

Konzessionen in Kutai Barat und Mahakam Ulu:

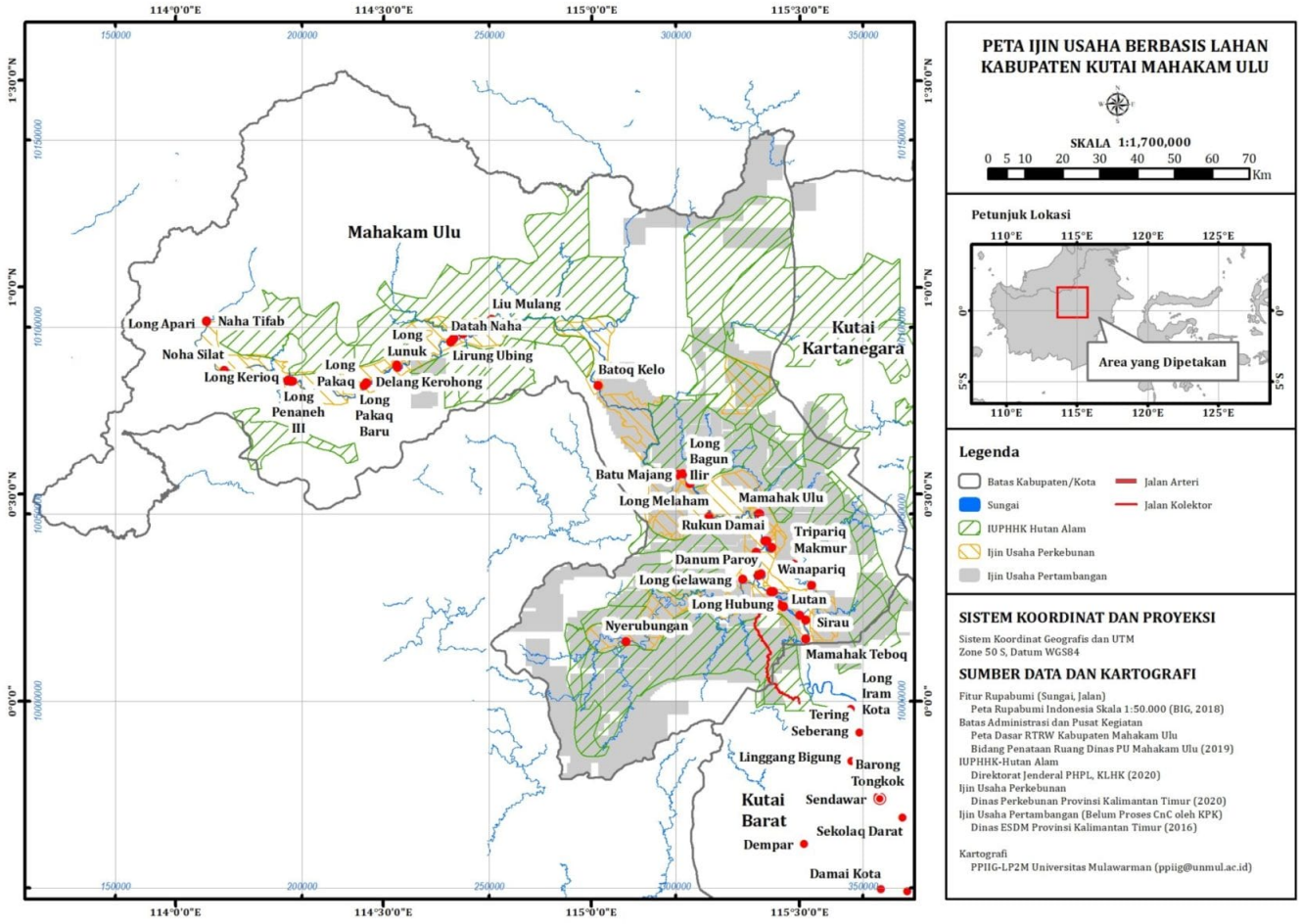

Die Karten von Kutai Barat und Mahakam Ulu zeigen das gigantische Ausmaß des Raubbaus an der Natur …

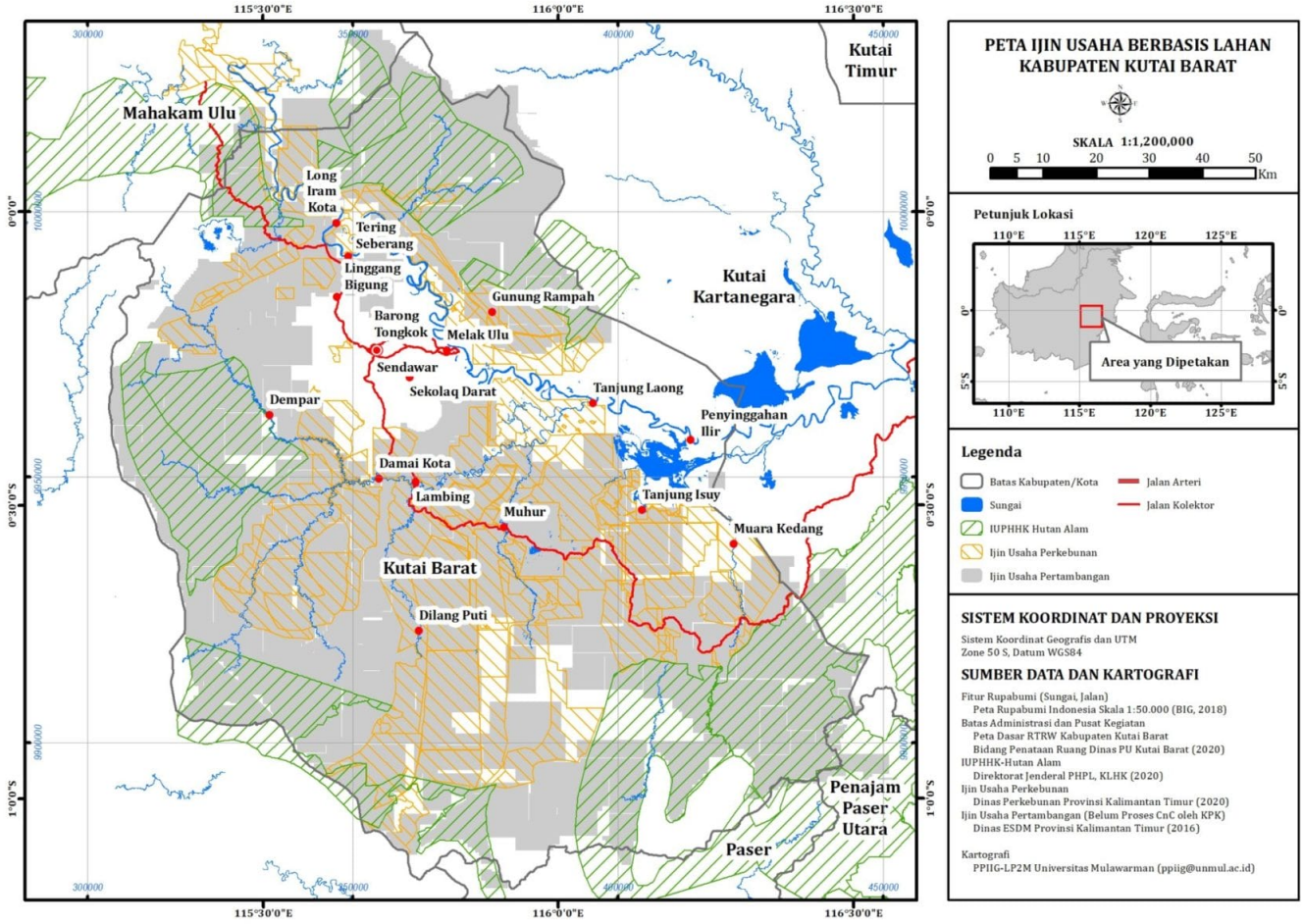

… Graue Flächen bedeuten Bergbau- Konzessionen. Grün gestrichelte Flächen sind Konzessionen für Holzeinschlag. Gelb gestrichelte Flächen sind Konzessionen für Plantagen (überwiegend Palmöl). (Zum Vergrößern klicken) © Yohanes Budi Sulistioadi

Ein nachhaltiges Wirtschaften mit Hilfe der Durian wurde ersetzt durch ein Wirtschaften zugunsten des globalen Handels und der Bedürfnisse der Industrieländer. Das ekstraktivistische Regime wird fortgesetzt. Diese Wirtschaftsweise führt in Kalimantan zu einer ökologischen und sozialen Krise und weltweit zur Klimakrise. Ihre Zeichen sind unübersehbar: jährlich wiederkehrende Überschwemmungen in Ostkalimantans Hauptstadt, in Südkalimantan die größten Überschwemmungen seit 50 Jahren sowie weitere Menschen gemachte Katastrophen in ganz Indonesien.

Dies ist der erste Teil des Artikels „Durian und die Kolonialität der Macht". Im zweiten Teil erfahrt ihr mehr darüber, wie die vermeintlich ‚grüne Energie' Kalimantans ökologische Krise verschärft. Die Autorinnen berichten außerdem, wie lokale Gemeinden seit langer Zeit nachhaltig mit Hilfe der Durian und im Einklang mit der Natur wirtschaften.

Übersetzung aus dem Indonesischen von: Anett Keller

Die Autor:innen

Siti Maimunah

Siti Maimunah ist Wissenschaftlerin und Umweltaktivistin. Sie ist Doktorandin am Lehrstuhl Vergleichende Entwicklungs- und Kulturforschung – Südostasien“ an der Universität Passau zum Thema Feministische Politische Ökologie im Rahmen des Netzwerkes WEGO-ITN (http://www.wegoitn.org/), gefördert von ‚European Union’s Horizon 2020 research and innovation program‘ (MSCA grant agreement number 764908).

Sarah Agustiorini

Sarah Agustiorini ist Biologin mit Schwerpunkt Pflanzenentwicklung. Sie ist Umweltaktivistin und lebt in Samarinda, Ost-Kalimantan, und arbeitet mit *Tim Kerja Perempuan Tambang* (TKPT) und dem *Mining Advocacy Network* (JATAM) zusammen.

Dieser Text erscheint unter einer Creative Commons Namensnennung 4.0 International Lizenz.