südostasien
Zeitschrift für Politik • Kultur • Dialog

3 | 2024, Indonesien,
Autor*in: Fanny Syariful Alam

Dekonstruktion dominanter Narrative

Anhänger der Jugendorganisation GPK Fanatik (Gerakan Pemuda Ka`bah Fanatik = Fanatische Kaaba Jugendbewegung) in Yogyakarta sind häufig gewaltbereit. © Christina Schott

Indonesiens Stärke ist seine Vielfalt an Ethnien und Religionen. Religiös motivierte Konflikte gehen oft auf koloniale Strukturen zurück. Postkoloniale Perspektiven bieten Lösungsansätze.

Schon zur Zeit der niederländischen Kolonialherrschaft war Batavia [heute: Jakarta] ein Zentrum für Migrant*innen aus Ambon, den Molukken und Süd-Sulawesi. Die vorwiegend christlichen Zuwanderer sollten den Arbeitskräftebedarf der Niederländer decken. Infolge eines Krieges zwischen der Niederländischen Ostindien-Kompanie und dem auf Java gelegenen Staat Banten wurde 1656 die javanische Bevölkerung vertrieben, die mehrheitlich muslimisch war. So kam es zu einer Trennung christlicher und muslimischer Gemeinschaften. 1848 erließ die Kolonialregierung

ein „Regeringsreglement“ [staatliche Verordnung], das die Bevölkerung in zwei Gruppen unterteilte: Christ*innen und Anhänger*innen anderer Religionen. Eine Novellierung im Jahr 1855 differenzierte die Einteilung weiter und kategorisierte die Bevölkerung in einheimische Indonesier*innen, Chines*innen, Araber*innen, indische Christ*innen sowie nicht-christliche Inder*innen.

Auch nach der Unabhängigkeit Indonesiens 1945 traten immer wieder Spannungen zwischen muslimischen und christlichen sowie anderen Gemeinschaften zutage, insbesondere bei der Ausarbeitung der Staatsverfassung. Ein markantes Beispiel war die Streichung des ersten Grundsatzes der sogenannten Jakarta Charta. Dieser lautete ursprünglich: „Glaube an Gott mit der Verpflichtung zur Umsetzung des islamischen Rechts für seine Anhänger.“ Die nicht-muslimischen Gesellschaften aus Ostindonesien kündigten jedoch Widerstand gegen eine solche Formulierung innerhalb der Verfassung an und drohten mit Abspaltung. Mohammad Hatta, der spätere Vizepräsident, änderte den Grundsatz daraufhin in: „Glaube an den Einen und Einzigen Gott.“

Staatliche Diskriminierung von Minderheiten

Zwanzig Jahre nach der Unabhängigkeit erließ Sukarno, der erste Präsident Indonesiens, das Präsidialdekret Nr. 1 von 1965 (PNPS No. 1 Tahun 1965), später als „Blasphemiegesetz“ bekannt, das den Missbrauch und die Diffamierung von Religionen verhindern sollte. Infolgedessen wurden nur bestimmte Religionen offiziell anerkannt: Islam, Christentum, Katholizismus, Buddhismus, Hinduismus und Konfuzianismus. Das Dekret bildete zudem die Grundlage für das bis heute gültige „Gesetz zum Schutz religiöser Gemeinschaften“, das formale Anforderungen für Religionen festlegt wie etwa standardisierte Rituale, heilige Schriften oder eine Mindestanzahl an Anhänger*innen.

Obwohl es kein nationales Gesetz zum Tragen des Kopftuchs an Schulen gibt, wird es in den meisten staatlichen Schulen eingefordert. © Andreas Harsono

Grundsätzlich fördert Indonesien offiziell die Religions- und Glaubensfreiheit seiner Bürger*innen durch Artikel 29 Absätze 1 und 2 der Verfassung von 1945 sowie durch die Ratifizierung des Internationalen Pakts über bürgerliche und politische Rechte (ICCPR) in das Gesetz Nr. 12 von 2005. Dennoch erinnert der Umgang des Staates mit religiösen Gemeinschaften auffällig an die Praktiken des niederländischen Kolonialregimes, insbesondere in Bezug auf die Segregation religiöser Gruppen. Dies führt immer wieder zu Gewalt gegen religiöse Minderheiten und wird bedauerlicherweise durch das Mitwirken von Staatsbediensteten zusätzlich verschärft. Beispiele hierfür sind die Verabschiedung diskriminierender Vorschriften, die Einschränkung religiöser

Aktivitäten von Minderheiten, die Schließung von Gebetshäusern sowie äußerst komplizierte Genehmigungsverfahren, um neue zu errichten.

Auch heute bleibt die Diversität Indonesiens mit ihren vielen verschiedenen religiösen Gemeinschaften anfällig für Konflikte. Im Juli 2024 schloss beispielsweise die kommunale Polizeieinheit des Regierungsbezirks Garut in West-Java die Ahmadiyya-Moschee im Dorf Nyalindung. Dies geschah in Abstimmung mit der Regionalregierung von Garut und dem Koordinierungsgremium zur Überwachung von Glaubensrichtungen und Religionen. Dieses Gremium setzt sich aus der Polizei, den Justizbehörden, dem Indonesischen Ulama-Rat, dem Forum für interreligiöse Harmonie und der Agentur für nationale und politische Einheit zusammen. Sie begründeten die Schließung der Moschee damit, soziale Konflikte verhindern zu wollen. Die Ahmadiyya-Gemeinschaft und ihre Aktivitäten in Indonesien werden durch einen Erlass eingeschränkt, den der Minister für religiöse Angelegenheiten, der Generalstaatsanwalt und der Innenminister der Republik Indonesien 2008 gemeinsam beschlossen haben.

Problematisch ist außerdem, dass Schülerinnen an staatlichen Schulen in Indonesien häufig zum Tragen eines Kopftuchs verpflichtet werden – nicht nur muslimische Schülerinnen gilt, sondern auch jene anderer Glaubensrichtungen. Wer sich verweigert, stößt oft auf eine intolerante Haltung der Lehrer*innen. Das stellt eine klare Diskriminierung dar.

Religiöse Mäßigung: Ein Schritt zur Konfliktlösung?

Das niederländische Kolonialregime regierte die einheimischen Gesellschaften mit Hilfe eines systematischen Diversitätsmanagements. In der Praxis wurden christliche Gruppen jedoch klar bevorzugt. Nach der Unabhängigkeit führte die indonesische Regierung das Staatsmotto *Bhinneka Tunggal Ika* (Einheit in Vielfalt) ein: Dieses Konzept wurde in der nationalen Ideologie Pancasila („Fünf Säulen“) verankert, um die Harmonie zwischen den zahlreichen ethnischen, kulturellen und religiösen Gruppen des Landes zu bewahren. Beide Ansätze – der koloniale wie der nationale – nutzen ähnliche Wege, um mit der Diversität umzugehen, wenn auch mit unterschiedlichen Zielen.

Kursteilnehmer der Bandung School of Peace besuchen einen buddhistischen Tempel © Fanny Syariful Alam

2019 rief das indonesische Religionsministerium das „Jahr der religiösen Mäßigung“ aus, angelehnt an das von den Vereinten Nationen initiierte „Internationale Jahr der Mäßigung“. Diese Initiative stellte einen Meilenstein in der Arbeit des Ministeriums dar und veranlasste damals Projekte des Ministeriums in ganz Indonesien. Das Vermittlungsprogramm bekam schnell Priorität in Behörden, um auch Beamten mithilfe von Literatur, Materialien, Schulungen und Workshops die Ausgewogenheit und Gerechtigkeit religiöser Lehren zu vermitteln.

Trotzdem bleibt religiös motivierte Gewalt weiterhin allgegenwärtig. Das Programm zur religiösen Mäßigung konnte weder Konflikte vor Ort stoppen noch die Beteiligung von Beamten an diesen verhindern. Auch wurden keine diskriminierenden Gesetze, die religiöse Minderheiten benachteiligen, zurückgenommen. In der Praxis führte es zu einer Trennung religiöser Gesellschaften, ähnlich wie während der niederländischen Kolonialverwaltung.

Kolonialismus als Ursache von aktuellen Konflikten mitdenken

Was dem Programm zur religiösen Mäßigung in Indonesien fehlt, sind die Perspektiven der religiösen Minderheiten selbst. Es bedarf größerer Anstrengungen, um ihren Geschichten und Erfahrungen Gehör zu schenken, als den Fokus allein darauf zu legen, wie Beamte religiöse Lehren handhaben. Um die Spannungen zwischen unterschiedlichen Glaubensgemeinschaften zu verringern, müsse man die Stimmen der Marginalisierten in historischen Narrativen berücksichtigen, fordert die indisch-amerikanische Feministin Gayatri Chakravorty Spivak, Mitbegründerin der postkolonialen Theorie.

Religiöse Minderheiten feierten den Unabhängigkeitstag Indonesiens vor dem Staatspalast. Auf den rot-weißen Bannern (Nationalflagge) stehen Forderungen nach religiöser Toleranz. © Andreas Harsono

Ein weiterer postkolonialer Ansatzpunkt ist das Konzept der Hybridität des indischen Wissenschaftlers Homi K. Bhabha. Demnach entsteht Identität durch interkulturelle Interaktionen, die Unterschiede überbrücken. Ein Beispiel dafür ist das Verständnis von lokaler Weisheit: Sie kann als verbindendes Element dienen, um interreligiöse und gesellschaftliche Beziehungen über Gemeinde-Netzwerke zu stärken.

In jedem Fall muss der Kolonialismus stärker als Ursache einbezogen werden, um Lösungen für religiöse Konflikte zu finden. Dazu gehört die Achtung von Diversität und Unterschieden sowie die Dekonstruktion dominanter historischer Narrative. Nur so kann sich ein empathischeres Verständnis und Solidarität zu religiösen Minderheiten entwickeln. Lösungsansätze, die sich bloßer Schlagworte bedienen, ohne eine konkrete Umsetzung zu fordern, gehen zulasten religiöser Minderheiten – selbst wenn staatliche Regelungen vorgeben, alle religiösen Gemeinschaften gleich zu behandeln. Es ist entscheidend, postkoloniale Perspektiven wie von Spivak und Bhabha zu integrieren, um inklusivere Lösungen zu entwickeln und Vorurteile gegenüber religiösen Minderheiten in Indonesien abzubauen. Nur so bieten Initiativen das Potenzial, religiös motivierte Gewalt und Konflikte effektiv anzugehen.

Übersetzung aus dem Englischen von: Finn Gelsdorf

fs.alam@suedostasien.net

Fanny Syariful Alam arbeitet als sozialer Aktivist für die Bandung School of Peace Indonesia (SEKODI Bandung). Dort organisiert er kostenlose Kurse zu den Themen Religion und Glauben, Geschlecht und Sexualität sowie Politik und Demokratie für junge Menschen, die in der Hauptstadt West-Javas leben. Diesen möchte er Toleranz und Akzeptanz für Diversität und menschenrechtliches Engagement näherbringen. Alam schreibt für Online- und Printmedien und ist Preisträger mehrerer renommierter internationaler Auszeichnungen für seinen Einsatz für Menschenrechte und Entwicklung für junge Menschen.

1.

Dekonstruktion dominanter Narrative
By Fanny Syariful Alam

2. 14. Februar 2025
Indonesiens Stärke ist seine Vielfalt an Ethnien und Religionen. Religiös motivierte Konflikte gehen oft auf koloniale Strukturen zurück.

3. Visionen als Papiertiger
By Fanny Syariful Alam
29. Januar 2024
Südostasien: Die ASEAN Vision 2025 sieht eine inklusive Gemeinschaft und den Schutz von Menschenrechten vor. Doch in ihren Mitgliedsstaaten besteht wenig Hoffnung auf Demokratisierung und die Rückgewinnung von Safe Spaces

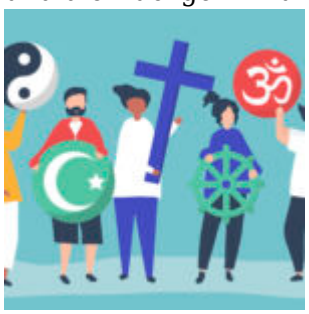

Gesetzliche Rechte vs. Realität
By Fanny Syariful Alam
10. Februar 2022
Indonesien – Obwohl in der Verfassung festgeschrieben ist, dass jede*r Indonesier*in ihren Glauben frei ausüben darf, wird die LGBT-Community zunehmend von Religionsgemeinschaften diskriminiert und ausgeschlossen.

Dieser Text erscheint unter einer Creative Commons Namensnennung 4.0 International Lizenz.